QADDISA FOSTNA

L-ISTORJA TAL-VENERABBLI MADRE MARGERITA DE BRINCAT

Kitba ta' ***Jonathan-George Grima***
Kaxxier Kummissjoni Marċi Brijużi

Għalkemm għadna biss fis-seba' xahar tas-sena 2014 u għalhekk għad jistgħu jiġru numru mhux ħażin ta' avvenimenti, nistgħu minn issa ngħidu fiċ-ċert li din is-sena kienet, bħal numru ta' snin oħra, waħda pjuttost importanti meta niġu għal ġrajjiet storiċi. Inħarsu lura u nsibu li f'temp ta' tliet xhur kellna l-Kanonizzazzjoni doppja tal-Papiet Ġwanni XXIII u Ġwanni Pawlu II, kif ukoll il-famuża Tazza tad-Dinja fil-Brażil li rnexxielha tiġbed l-attenzjoni tal-maġġoranza tal-popolazzjoni dinjija. Ta' min jiftakar però li għalina l-Kerċmin kien hemm avveniment ieħor li kellu impatt fuq l-istorja tar-raħal tagħna; qed nirreferi għal dak li ġara f'Jannar li għadda meta Madre Margerita De Brincat ġiet iddikjarata Venerabbli.

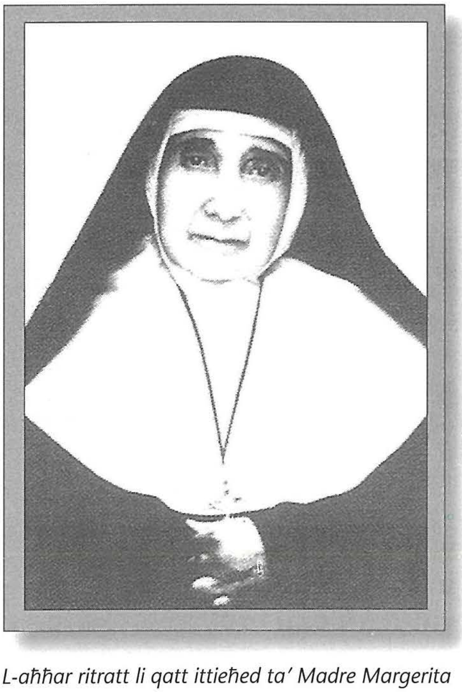

L-aħħar ritratt li qatt ittieħed ta' Madre Margerita

Madre Margerita De Brincat huwa isem familjari magħna l-Kerċmin u ma' kull min hu midħla tas-Sorijiet Franġiskani tal-Qalb ta' Ġesù. Biss biss, hemm probabilità kbira li kull min ikun ħiereġ mir-raħal tagħna, ħlief forsi bl-eċċezzjoni ta' dawk li joqogħdu fl-inħawi ta' Pjazza Orvieto, jgħaddi mit-triq li hi imsemmija għal din is-soru qaddisa. Huwa interessanti però li wieħed jinnota li meta twieldet fit-28 ta' Novembru 1862, l-isem tagħha kien Virġinja. Hi kienet l-iżgħar tifla fost il-ħdax-il wild ta' Mikielanġlu De Brincat u Katerina Gauci li kienu joqogħdu f'numru 3, Triq San Girgor, liema binja għadha wieqfa sal-ġurnata tal-lum. Fis-snin bikrija tagħha insibu li tgħallmet taħdem il-bizzilla, sengħa li kienet popolari fost ħafna nisa f'dak iż-żmien, filwaqt li f'rakkonti antiki ta' persuni li kienu jgħixu fl-istess żmien tagħha insibu li kienet tmur tajjeb ħafna f'dik li kienet edukazzjoni formali bir-riżultat li wara l-iskola primarja ġiet fdata f'idejn għalliem li għallimha it-Taljan u l-Franċiż.

Mill-kumplament kellha trobbija normali, però waħda li kellha bażi soda fejn kienet tidħol ir-reliġjon. Nafu li tgħammdet dakinhar stess li twieldet kif kienet id-drawwa u li l-familja Brincat kienet titlob u tiċċelebra l-quddiesa kuljum. Virġinja rċeviet il-Griżma tal-Isqof meta kellha biss tmien snin f'April tal-1871 u għalkemm mhijiex magħrufa fiċ-ċert id-data li fiha ħadet l-Ewwel Tqarbina, huwa maħsub li dan seħħ bejn wieħed u ieħor xi sena wara l-Konfermazzjoni tagħha. Punt interessanti huwa li fil-mumenti li fihom kienet tkun qed taħdem il-bizzilla fuq

ikompli f'paġna 55 ▶

iz-zuntier tal-knisja kienet toqgħod b'tali mod li dejjem tkun qed tħares lejn l-Ewkaristija u ta' min isemmi wkoll li t-tfajla Virġinja minn dejjem kellha ċerta ġibda lejn is-skiet u t-talb. Dawn, flimkien ma' xi atti oħra żgħar imma evidenti tal-fidi setgħu servew ta' indikazzjoni għannies ta' żmienha dwar x'kellu jkun il-futur tagħha.

L-ebda vokazzjoni mhi sempliċi, hi x'inhi. Fil-każ ta' Virġinja De Brincat li l-Mulej kien qed isejħilha biex tidħol soru, il-vokazzjoni tagħha kienet aktar diffiċli milli wieħed jistenna minħabba r-regola tas-sorijiet infushom. Ta' ħmistax-il sena, Virġinja saret parti mill-grupp Stilel tal-Qalb ta' Ġesù. Issa dak iż-żmien, il-grupp kien immexxi minn Dun Ġużepp Diacono li kien devot ħafna tal-Qalb ta' Ġesù u ta' San Franġisk u għalhekk għaraf l-importanza li jħejji l-bażi għal dawk li aktar tard kellhom ikunu is-Sorijiet Franġiskani tal-Qalb ta' Ġesù, liema bażi kienet tinkludi wkoll ir-regoli tal-kongregazzjoni. Meta l-kongregazzjoni twieldet fl-1880, Virġinja, li dak iż-żmien kellha tmintax-il sena ġietha x-xewqa li tkun tagħmel parti minn din l-ordni reliġjuża imma ma setgħetx tagħmel dan minħabba li fost ir-regoli tal-ordni kien hemm klawsola li kienet tillimita n-numru ta' membri, liema numru kien diġà ntlaħaq. Wara diversi attentati biex issir parti mill-ordni, liema attentati juru biċ-ċar id-determinazzjoni u l-ħeġġa ta' din il-mara għal ħajja reliġjuża, Virġinja De Brincat saret Maestra Virġinja tal-Beata Margerita fil-15 t'Awissu tal-1881 wara li waħda mis-sorijiet ġà preżenti kellha tħalli l-ordni.

Il-vjaġġ minn sempliċi soru novella għal Madre Superjura ma kienx wieħed dirett. Infatti, sakemm Maestra Virġinja laħqet dan il-grad, l-ordni Franġiskana kellha tgħaddi minn bosta taqlib u tibdil. Insibu li fl-1881, xi avvenimenti li ġraw fl-Eġittu li affettwaw ordni simili Franġiskana wasslu biex f'Għawdex tinbidel il-Madre Superjura li dakinhar kienet ċertu Rożanna Gauci u minn flokha laħqet Swor Geltrude Darmanin. Il-bidla ma waqfitx hemm

Il-ħidma Franġiskana ta' Madre Margerita

però. Sentejn wara, jiġifieri fl-1884, Virġinja De Brincat ħadet il-kariga ta' Segretarja Generali fi ħdan l-għaqda, kariga li effettivament tatha t-tmexxija tal-ordni kollu in-ġenerali f'idejha wara li Swor Darmanin kellha titwarrab mill-kariga tagħha.

Huwa naturali li f'dan il-punt wieħed jistaqsi: allura Virġinja De Brincat f'liema punt ħadet l-isem ta' Margerita? L-isem Margerita diġà kellu rabta ma' Virġinja minħabba l-isem li kien ingħatalha fil-vestizzjoni tagħha fl-1881 kif imsemmi aktar kmieni. Dan l-isem però sar l-isem li bih nafuha llum fl-1887 meta fiċ-ċerimonja tal-Professjoni reliġjuża fl-Istitut approvat, fl-eta' pjuttost żgħira ta' 25 sena, Maestra Virġinja De Brincat, Segretarja Ġenerali, ġiet imsejħa Swor Margerita tal-Qalb ta' Ġesù. Sentejn wara imbagħad, jiġifieri fl-1889, l-isqof t'Għawdex Mons. Camilleri sejjaħ l-ewwel Kapitlu Ġenerali tal-Istitut fejn fih, il-kariga ta' Superjura Ġenerali, li sa dak il-punt kienet qed issir mis-Segretarja

ikompli f'paġna 56 ▶

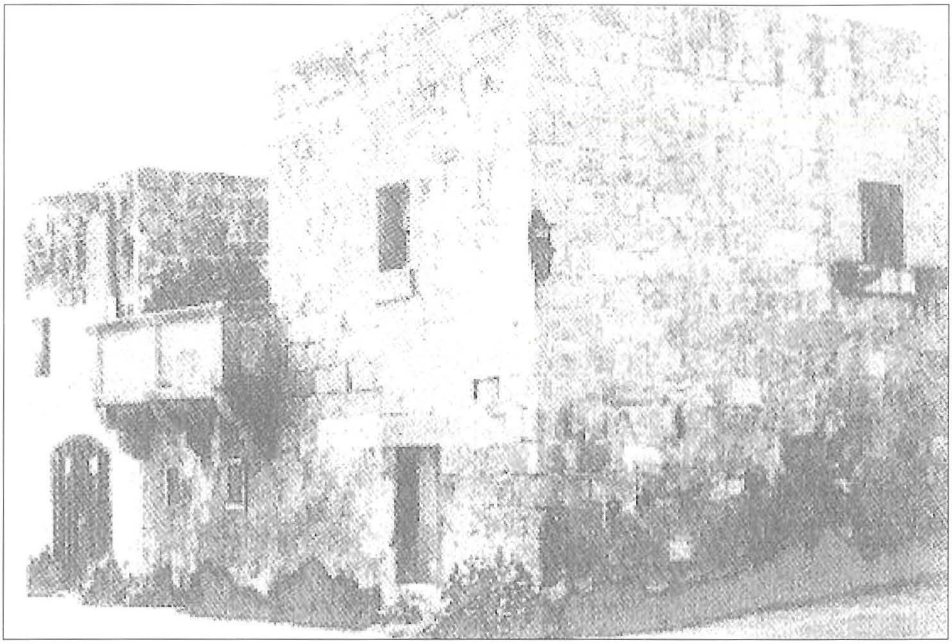

Id-dar fejn twieldet Madre Margerita

Ġenerali imma uffiċjalment kienet għadha f'idejn Swor Darmanin, għaddiet b'mod uffiċjali għand Swor Margerita. B'hekk ta' 27 sena, Virġinja De Brincat, jew aħjar, kif kienet imsejħa Margerita tal-Qalb ta' Ġesu sabet ruħha bħala l-Madre Superjura u effetivament l-fundatriċi tal-Istitut tat-terz'ordni tal-Franġiskani.

Madre Margerita De Brincat mietet ta' 89 sena liema età turi li 62 sena minn ħajjitha għaddiethom ġewwa l-kunvent taqdi l-kariga ta' Madre Superjura. Ħarsa lura lejn il-ħidma tagħha f'din il-kariga turi li kellha dmirijiet ferm importanti. Fost l-ewwel xogħlijiet tagħha nsibu li ftit wara li ħadet il-kariga, kien hemm il-bżonn ta' bidla fir-regolamenti preżenti tal-ordni biex tkun tista' tinkiseb l-approvazzjoni Pontifiċja għall-Istitut. Insibu wkoll li Madre Margerita kitbet numru sostanzjali ta' ittri tul ħajjitha, liema ittri kienu indirizzati lil numru ta' persuni u komunitajiet differenti. Xorta waħda però, l-att li l-aktar baqgħet famuża għalih kien it-twaqqif tal-Istitut innifsu u l-espansjoni tad-djar tiegħu minn Għawdex, għal Malta u aktar tard f'pajjiżi oħra bħall-Italja u l-Greċja. Għalkemm fir-regola oriġinali tal-ordni kien hemm li s-sorijiet setgħu ikunu biss Għawdxin, l-Isqof t'Għawdex li imbagħad sar Arċisqof ta' Malta Mons. Pietru Pace, għaraf l-importanza tal-ħidma tas-sorijiet u flimkien ma' Madre Margerita ħadem biex jinfetħu djar ġodda, barra minn Għawdex.

Madre Margerita De Brincat għaddiet għal ħajja ta' dejjem b'fama ta' qdusija fit-22 ta' Jannar 1952, u ndifnet fil-kripta tal-istess kunvent li minnu kienet għamlet bosta ġid. Fl-1977, il-fdalijiet tagħha tqiegħdu f'urna apposta f'niċċa fil-kripta u fl-1994 imbagħad, il-fdalijiet tpoġġew f'qabar tal-irħam fil-knisja tal-Casa Madre li hi l-kappella tal-kunvent tas-sorjiet li hemm fir-Rabat Għawdex. Fis-sena 2000, fost il-ferħ ta' ħafna, ġie magħluq il-proċess Djoċesan għall-beatifikazzjoni tagħha, liema proċess wassal biex fis-27 ta' Jannar li għadda, Madre Margerita De Brincat ħadet l-ewwel pass biex tiġi ddikjarata qaddisa meta l-Papa laqgħa t-talba li tiġi ddikjarata Venerabbli.

Illum is-sorijiet Franġiskani tal-Qalb ta' Ġesù jgħoddu madwar ħames mija u jinsabu mxerrda f'sebgħa u sittin dar differenti madwar id-dinja, minn fejn għadhom jaqdu u jimxu mal-istess prinċipji li ħalliet Madre Margerita.